臺灣新民報

六月二十九日

陸の荒鷲協力下に
河南平野に撃滅戦
晋南敗残蔣軍を總攻撃

八路軍司令部發表

【マルン二十八日發同盟】

緬甸再び平和甦る
飯田最高指揮官談話

【マルン二十八日發同盟】

新ビルマ建設へ
青年學生層糾合
倉重軍政部成る

【マルン二十八日發同盟】

昭南島の建設譜
物心両面着々と成果

【マルン二十八日發同盟】

マトルー西方に激戦
獨伊軍殺到、英軍危機

【マルン二十八日發同盟】

赤軍俘虜三萬超ゆ
獨軍ウオルコフ地區戰果

【マルン二十八日發同盟】

北太平洋座談會（一）
敵の侵略路今や全滅
逆に米に匕首を擬す

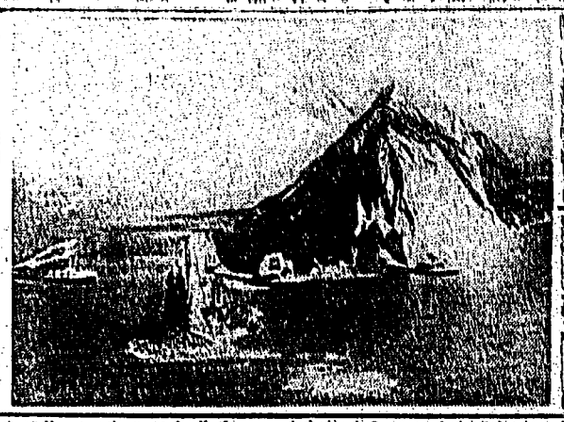

アラスカの突端セントエリアス岬、背景すればシトカ島に根據地を持つ米海軍基地

北方作戰の三戰場
思ひやられる上陸の困苦

出席者紹介（略）

木村　大體アリューシャンといふ地名がいかにも北方的な感じがしますね

佐藤　ソ連人はアリューシャンをアレウト群島と呼んでゐますが、アレウトといふ名前は、アリューシャン土人の一種族の名前なんです

木村　佐藤さんはアリューシャンに行かれたことがありますか

佐藤　僕は行きませんが、ヒドリ湾の入口にあるダッチハーバーに軍艦で寄港したことがあります

木村　ダッチハーバーといふ名前はいかにも北方的な感じがしますね

佐藤　僕は函館から北方へは行つたことがありません

木村　僕は樺太の大泊に行つたことがありますが、あそこは北緯四十六度ですから、函館よりも南にあるわけです

佐藤　函館は北緯四十一度ですから、ダッチハーバーは函館よりも北方に位置してゐるわけですね

木村　ダッチハーバーといふ名前は、ロシア人がつけたのですか

佐藤　ロシア人がつけたのではなく、アリューシャン土人がつけたのです

木村　ダッチハーバーといふ名前はいかにも北方的な感じがしますね

佐藤　僕は函館から北方へは行つたことがありません

木村　僕は樺太の大泊に行つたことがありますが、あそこは北緯四十六度ですから、函館よりも南にあるわけです

佐藤　函館は北緯四十一度ですから、ダッチハーバーは函館よりも北方に位置してゐるわけですね

木村　ダッチハーバーといふ名前は、ロシア人がつけたのですか

佐藤　ロシア人がつけたのではなく、アリューシャン土人がつけたのです

敵船十六隻を撃沈
墨國灣方面、獨潜艦活躍

【ベルン二十八日發同盟】

墨油槽船二隻沈没
墨國全土今や戰々兢々

【スイス二十八日發同盟】

皇軍に感謝、建設誓ふ
比島人俘虜假釋放開始

【マニラ二十八日發同盟】

英軍のカイロ撤退
エジプト國王要求

【ベルン二十八日發同盟】

英軍に斷平訣別狀

【ベルン二十八日發同盟】

米潜水艦監視船
一千隻を急遽増徴

【ストックホルム二十八日發同盟】

ムーリク膏　ラク
ゴム製

名曲音樂アルバム
各種・三枚一組
限定アルバム附
明るい家庭は御國の力
家庭へ樂しい音樂を!!
A組　B組　C組　D組　E組　F組
ドーコレクティア

性菌球双
12症膿化全
中耳炎
扁桃腺炎
急性肺炎
レダリヤアルカ亞鉛
ンノアリト

一人一個の使用量は約一ヶ月
それ以上は蓋決です!

P
地圖痛　性淋病
急性肺炎　婦人科病患
扁桃腺炎　四肢・中耳炎
化膿性眼科病患
たしかな効果
劇ドミアンナフルズ
シオボール

率先己を虚うし
研磨切瑳に努力
中央奉公委員錬成會始まる

（中央特電廿四日發）中央奉公委員錬成會は廿四日午前九時から總督府會議室に於て開會、長谷川總督の訓示、平塚情報局總裁の講演、原則として午前は講義、午後は實習の豫定で廿六日まで三日間に亙り行はれる、出席者は委員百名、參與百名、幹事十名、其の他關係官廳から多數參加してゐる、尚ほ委員中には遠く内地から參加した者もある

努力　長谷川總督の訓示（大要）

今回中央奉公委員の錬成會を開くことになつたのは、大東亞戰爭の目的を完遂するために、國民總力を發揮して、この大戰爭に勝ち抜くことが、何よりも肝要であるからである、從つて奉公委員は、國民總力の中核體たるべき重責を負ふものであるから、率先己を虚うして、この大戰爭の目的を達成するために、全力を盡すことが必要である、奉公委員は、この點に關して、深く自覺するところがなければならない、

精神力　次に奉公委員は、國民總力の中核體として、國民總力の運營に關する指導的地位に立つものであるから、常に國民の先頭に立つて、國民總力の發揮に關する諸般の施策を實踐し、國民總力の發揮に關する諸般の施策を實踐し、國民總力の發揮に關する諸般の施策を實踐し

臺灣日日新報 第一萬二千五百二十二號 昭和十七年六月三十日（火曜日） 第三種郵便物認可 大正八年一月九日三種郵便物認可

臺灣日日新報

日刊夕刊共六頁 定價 一部金五錢

臺灣加重の使命完遂
皇奉の新方途を諮問
第二回中央公委員會

梨谿西南の潭坊攻略
敵の西方退路を遮斷
陵川、臨淇の線大掃蕩
補給路斷たれ饑餓狀態

敗敵二萬餘を擊砕

マトルー遂に陷落
獨伊軍敗走英軍を急追

敵船二十隻を擊沈
獨海軍廿四時間の戰果

トルコ中立維持か
親英的空氣は殆ど一掃

獨、クールスクに大攻勢

金屬增產へ猛運動
一ケ月間を強調期間に

日軍來に"詔勅"戰慄
省政府を連縣へ移轉

更生の昭南特別市
愈よ租稅を徵收

米英の意見不一致
西亞への輸送問題

英國の威信地に墜つ
西亞に反英運動澎湃

獨軍の對ソ大攻勢
愈よ近く決行か

九億三千餘萬圓
預金部資金融通を決定

職業課長打合會

生産擴充と利潤統制

初夏の
ムーリクナテウ
エッセンシャル 平筆 2.00
ラクビ

東洋道義の維新
七月號
支那事變の再檢討
支那隨論
日本武將
地熱
風
旅愁
萬葉に於ける清明の心
天皇無窮の神勅
小學館の文藝書
古典と純粹
戰線詩集
青春紀開
白い壁畫
日
國史の回想
青雲
文藝春秋

電車通勤者の為に

電車通勤者の為に

電車通勤者の為に

##

コレヒドール島要塞攻略戦全貌

勝因は大和魂の顯現

武器よりも精神力の相違

比島方面軍報道部長談

（コレヒドール島攻略戦の勝因について比島方面軍報道部長は次の如く語つた）

作戦　今度の作戦については

努力　皆さんの御

支障　ありませんでした

困難　ありませんでした

悲慣　

夜間　

乗艇　

白旗　

水際　

兵組織の苦闘

最後　

勝利の勝因

関敬　

遮二無二彈壁を突破

壯烈・舟艇部隊の死闘

けふ大祓の御儀

全島各神社で嚴かに執行

社會指導者が率先自らを錬成せよ

東條本部長公表　決戦完遂へ

田中高級參謀熱辯

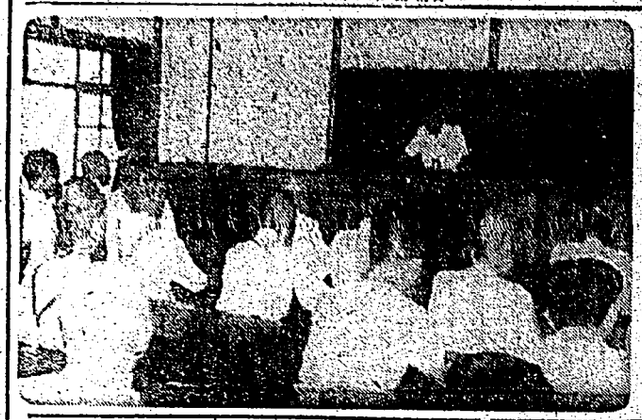

錬成道場　指導者講習會開催

一日から一週間大直で

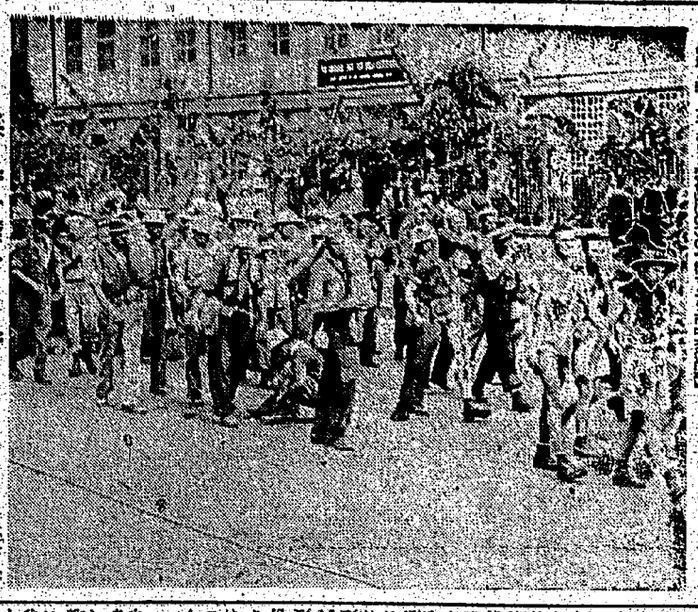

コ島の俘虜收容さる

結核　ツベルモルテン
・文献進呈・

結核大快報

デルモライツ
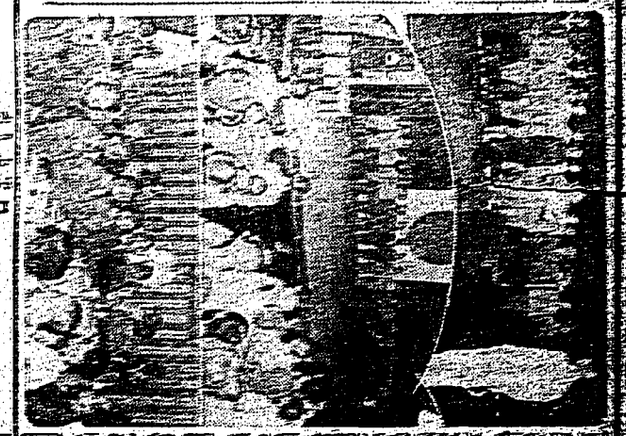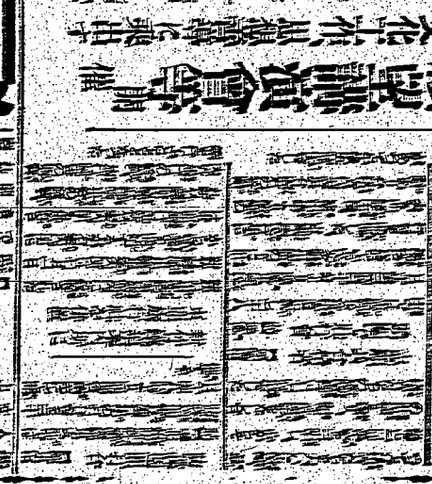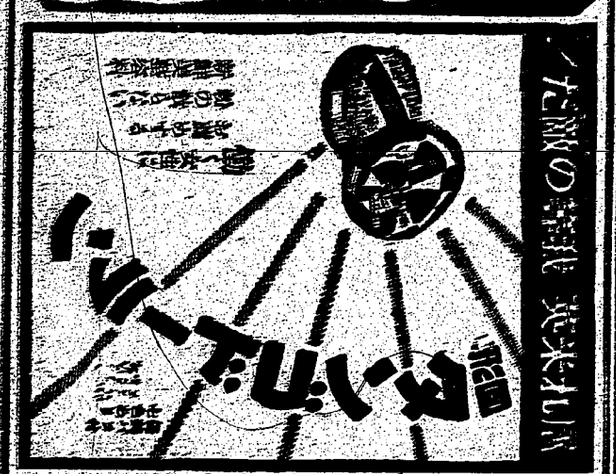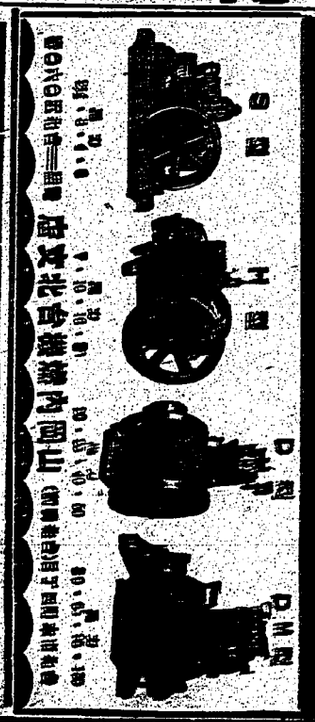
大正堂
洋服地商
洋服店
メガネ
大山糊
花と野菜
クリーニング
ヒナタ
温谷歯科醫院
アセモ温泉風呂
ミネラールで